

Приоритетный региональный проект «Зажиточная семья»

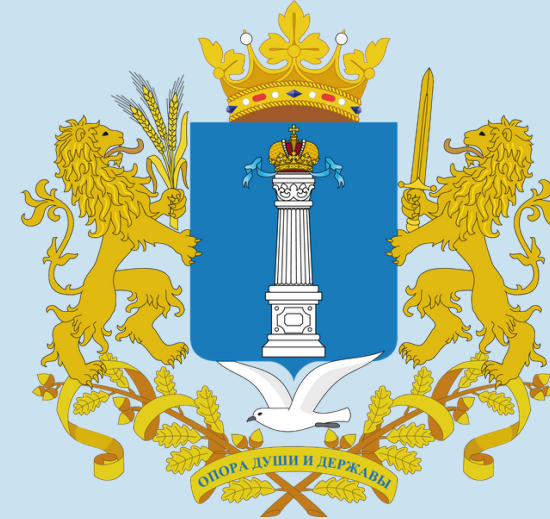

ПРАВИТЕЛЬСТВО
УЛЬЯНОВСКОЙ
ОБЛАСТИ

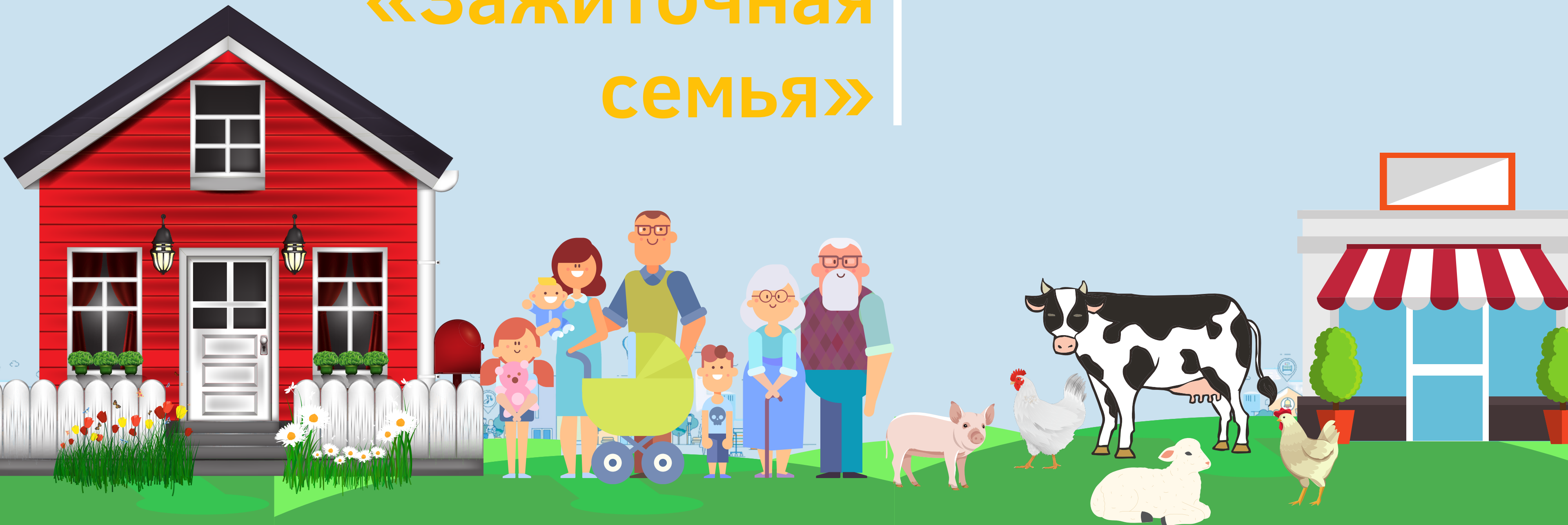



Описание проекта

Проект "ЗАЖИТОЧНАЯ СЕМЬЯ" нацелен на повышение уровня заработка населения при помощи государственной меры поддержки населения "Социальный контракт" и комплексного межведомственного социального сопровождения её получателю

Что такое социальный контракт?



Социальный контракт – это соглашение, которое заключается между малоимущей семьей (или малоимущим одиноко проживающим гражданином) и органом социальной защиты населения. Согласно условиям соглашения, государство безвозмездно предоставляет денежные средства, а граждане берут на себя обязательство улучшить материальное благополучие своей семьи.



Главная цель социального контракта –

создать для нуждающейся семьи или гражданина условия по выходу из бедности.

Но не просто дать им средства к существованию, а простимулировать членов семьи на определенные действия, необходимые для выхода из кризисной ситуации. Другими словами, чтобы выйти из безденежья, в рамках контракта семья получает средства, расходовать которые она сможет только на определенные нужды и которые в перспективе помогут получить доход и иной социальный статус.



В соответствии со статьей 8.1 ФЗ № 178 1999 года, право на заключение соцконтракта имеют

- **малоимущие семьи**
- **одинокие граждане**

При условии что их среднедушевой доход по независящим от них причинам ниже регионального прожиточного минимума.



К сведению:

Размер прожиточного минимума в целом по региону в расчете на душу населения составляет 10642 рубля; для трудоспособного населения – 11417 рублей; для пенсионеров - 8716 рубля; для детей – 10917 рубля.

ВАЖНО! для расчета среднедушевого дохода заявителя учитываются доходы всех совместно проживающих и ведущих совместное хозяйство членов семьи заявителя за последние три месяца, предшествующих месяцу обращения.





- **Помощь в поиске работы и обучение новой или смежной профессии, повышение квалификации по имеющейся профессии**
- **Помощь в открытии собственного дела**
- **Предоставление возможности ведения личного подсобного хозяйства**
- **Иные мероприятия, направленные на преодоление трудной жизненной ситуации**

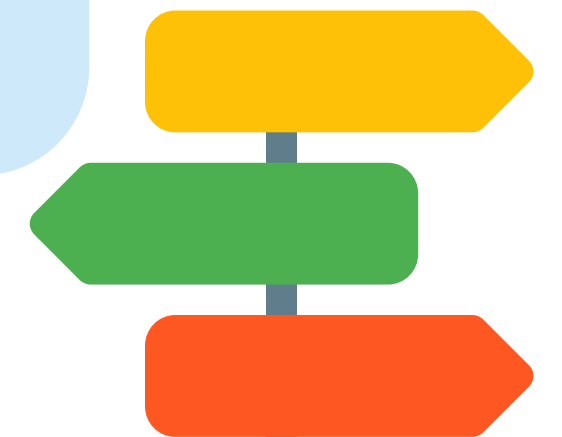

На что можно потратить полученные по **соцконтракту** выплаты?

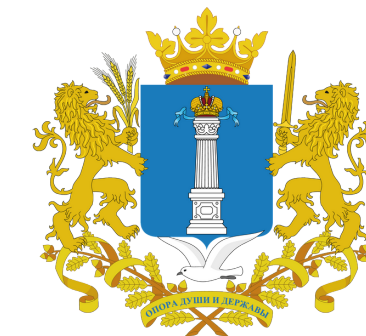

- Полученные денежные средства граждане вправе тратить только на те цели, которые указаны в контракте.
- В случае получения профессионального образования выплаты пойдут на оплату обучения, проезда и проживания.
- Если вы желаете открыть собственный бизнес, то денежные средства могут быть потрачены на приобретение материалов и инструментов, необходимых для осуществления предпринимательской деятельности, а также на оплату аренды помещения (не более 15% от полученной выплаты)
- Соцконтракт на ведение личного подсобного хозяйства, предусматривающий возможность использования денежных средств на приобретение семян, скота, птицы и пр..
- Кроме того, выплаты могут быть направлены на приобретение предметов первой необходимости, лечение, профосмотры и пр.





При положительном решении сотрудниками органа социальной защиты разрабатывается индивидуальная программа социальной адаптации, в которой четко перечисляются все виды и размер предоставляемой семье или гражданину социальной поддержки, а также мероприятия, которые, подписав контракт, стороны будут обязаны выполнять.

Сотрудники органов социальной защиты осуществляют сопровождение граждан и контроль за выполнением мероприятий.

Для содействия гражданам в реализации мероприятий в программу могут быть включены органы службы занятости, исполнительной власти и местного самоуправления, образования, здравоохранения.

Программа утверждается на основании заявления на заключение социального контракта, заполненной анкеты о материально-бытовом положении семьи, акта обследования жилищных условий, листа собеседования и самой программы социальной адаптации.



Помните:

социальный контракт заключается на срок
от 3 до 12 месяцев.

Окончательный срок его реализации зависит от содержания программы социальной адаптации и промежуточных результатов. Кроме того, в зависимости от результатов контракта, **он может быть продлен или расторгнут ранее срока.**

ВАЖНО!

Заключение социального контракта не является основанием для прекращения других мер государственной поддержки. То есть, если в рамках других соглашений государство уже оказывало вам какую-либо помощь (либо может ее оказать), гражданин можете совмещать такую поддержку.



Размер выплаты

Ежемесячная денежная выплата в размере 11417 руб.

Срок выплаты

От 3 до 9 месяцев

Требования к конечному результату

- заключение гражданином трудового договора в период действия социального контракта
- повышение денежных доходов гражданина (семьи гражданина), по истечении срока действия социального контракта



Основные мероприятия

1. встать на учет в органах занятости населения в качестве безработного или ищущего работу
2. зарегистрироваться в информационно-аналитической системе Общероссийской базы вакансий "Работа в России";
3. осуществить поиск работы с последующим заключением трудового договора в период действия социального контракта;
4. пройти в период действия социального контракта профессиональное обучение или получить дополнительное профессиональное образование, если указанное обязательство установлено социальным контрактом
5. пройти в период действия социального контракта стажировку с последующим заключением трудового договора, если указанное обязательство установлено социальным контрактом.





Размер выплаты

Денежная выплата в размере до 250.000 рублей

Срок выплаты

Не более чем на 12 месяцев

Требования к конечному результату

Регистрация гражданина в качестве индивидуального предпринимателя или налогоплательщика налога на профессиональный доход; повышение денежных доходов гражданина (семьи гражданина) по истечении срока действия социального контракта





Основные мероприятия

1. встать на учет в налоговом органе по субъекту Российской Федерации в качестве индивидуального предпринимателя или налогоплательщика налога на профессиональный доход
2. представить в орган социальной защиты населения документы, подтверждающие факт расходования средств, с целью постановки на учет в качестве индивидуального предпринимателя или налогоплательщика налога на профессиональный доход;
3. приобрести в период действия социального контракта основные средства, материально-производственные запасы, принять имущественные обязательства (не более 15 процентов назначаемой выплаты), необходимые для осуществления индивидуальной предпринимательской деятельности, и представить в орган социальной защиты населения подтверждающие документы;
4. вернуть денежные средства, полученные в качестве государственной социальной помощи, в полном объеме и в срок не позднее 30 дней со дня прекращения индивидуальной предпринимательской деятельности (в случае ее прекращения в период действия социального контракта по собственной инициативе).



Размер выплаты

Денежная выплата в размере до 100.000 рублей

Срок выплаты

Не более чем на 12 месяцев

Требования к конечному результату

- регистрация гражданина в качестве налогоплательщика налога на профессиональный доход
- повышение денежных доходов гражданина (семьи гражданина) по истечении срока действия социального контракта



Основные мероприятия

1. встать на учет в налоговом органе по субъекту Российской Федерации в качестве налогоплательщика налога на профессиональный доход;
2. приобрести в период действия социального контракта необходимые для ведения личного подсобного хозяйства товары, а также продукцию, относимую к сельскохозяйственной продукции, утвержденную постановлением Правительства Российской Федерации от 25 июля 2006 г. № 458 отнесении видов продукции к сельскохозяйственной продукции и к продукции первичной переработки, произведенной из сельскохозяйственного сырья собственного производства
3. осуществлять реализацию сельскохозяйственной продукции, произведенной и переработанной при ведении личного подсобного хозяйства.



Размер выплаты

Ежемесячная денежная выплата в размере 11417

Срок выплаты

Не более чем на 6 месяцев

Требования к конечному результату

Преодоление гражданином (семьей гражданина) трудной жизненной ситуации по истечении срока действия социального контракта



Основные мероприятия

1. предпринять действия по выполнению мероприятий, предусмотренных социальным контрактом;
2. с целью удовлетворения текущих потребностей приобрести товары первой необходимости, одежду, обувь, лекарственные препараты, товары для ведения личного подсобного хозяйства, пройти лечение, профилактический медицинский осмотр в целях стимулирования ведения здорового образа жизни, а также приобрести товары для обеспечения потребности семьи гражданина в товарах и услугах дошкольного и школьного образования.





- Обращение гражданина с заявлением и пакетом документов в службу социальной защиты населения
- Разработка и согласование программы социальной адаптации
- Комиссия
- Заключение социального контракта
- Реализация программы социальной адаптации

Помните: как и в случае с любыми мерами государственной поддержки (пособие по безработице, кредит, ипотека и т. д.), вам могут отказать в заключении социального контракта.

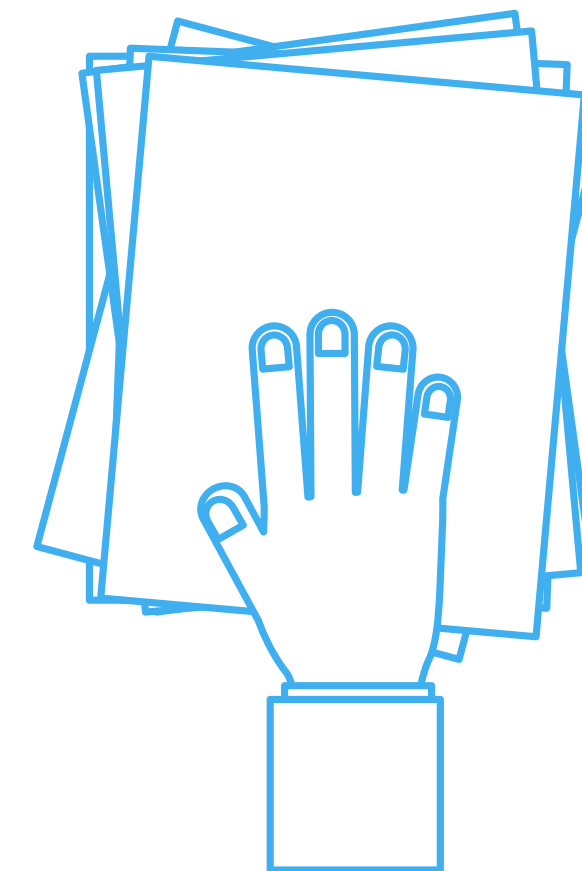



- паспорт заявителя, ИНН
- сведения о составе семьи (паспорта всех членов семьи старше 14 лет или иные документы, удостоверяющие личность; свидетельства о рождении детей до 14 лет; свидетельство о браке (при наличии));
- сведения о доходах всех членов семьи за последние три месяца (справки о заработной плате по форме 2-НДФЛ и других доходах семьи, а именно: выплаты, пособия, льготы, субсидии)
- справку о предоставлении членам семьи любого вида социальной помощи за последние 3 месяца (например, справка о размере пенсий и пособий по безработице либо аналогичный документ из налогового органа)
- письменные согласия на заключение контракта от всех совершеннолетних членов семьи (без этого социальный контракт не может быть заключен)
- номер расчетного счета, открытого в отделении сберегательного банка.

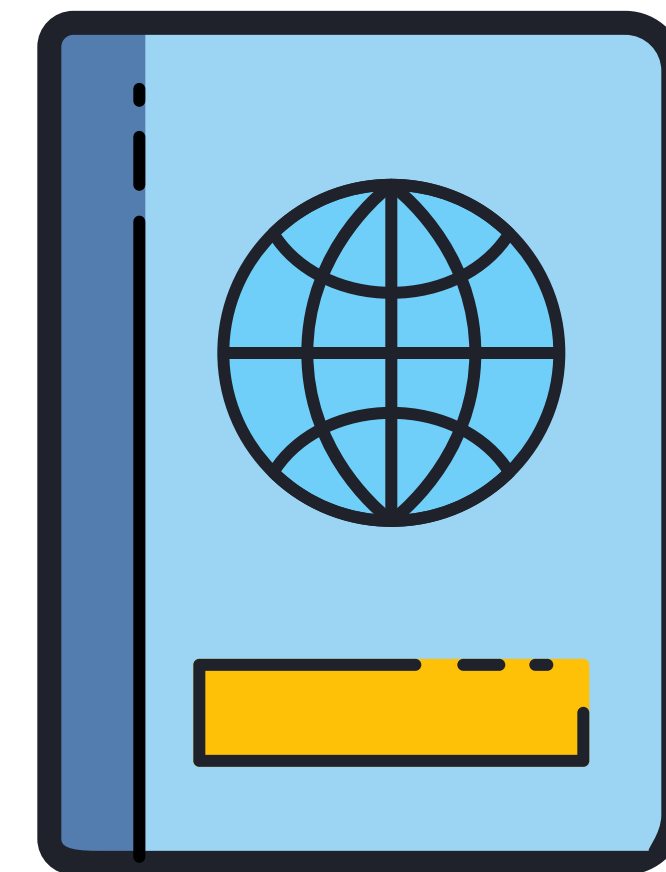

В каждом отдельном случае перечень документов определит консультат органа социальной защиты





Для оказания государственной социальной помощи на основании социального контракта необходимо обратиться в органы социальной защиты по месту жительства или пребывания



Причины досрочного расторжения социального контракта



- невыполнение положений контракта без уважительной причины
- закрытие ИП
- изменение семейного материального положения (когда семья или гражданин перестают быть малоимущими);
- переезд в другую местность или снятие с учета по месту прописки;
- изменение состава семьи.



ВАЖНО! Как и любая мера поддержки, социальный контракт накладывает на обе стороны определенную ответственность. Прежде чем заключать социальный контракт, необходимо взвесить все «за» и «против» (например, не планируете переезд в другой город или регион), ответственно подойти к окончательному решению, убедиться, что вы не только соответствуете всем необходимым требованиям для его заключения, но и сможете его эффективно реализовать.



Орган социальной защиты населения оказывает содействие в получении гражданином иных видов поддержки, например:



- В получении мер социальной поддержки
- В направлении на ежегодное прохождение профилактического медицинского осмотра или диспансеризации, а также на проведение гражданином и членами его семьи вакцинации в соответствии с национальным календарем профилактических прививок при отсутствии медицинских противопоказаний
- В направлении несовершеннолетних членов семьи гражданина в дошкольную образовательную организацию
- В организации ухода за нетрудоспособными лицами



В рамках оказания государственной социальной помощи на основании социального контракта гражданин, с которым он заключен, обязан:



- а) ежемесячно представлять в орган социальной защиты населения документы, подтверждающие факт выполнения гражданином мероприятий программы социальной адаптации;
- б) уведомить орган социальной защиты населения в течение 3 рабочих дней о досрочном прекращении выполнения мероприятий программы социальной адаптации, трудовой деятельности, предпринимательской деятельности и ведения личного подсобного хозяйства в период действия социального контракта;
- в) представлять по запросу органа социальной защиты населения информацию об условиях жизни гражданина (семьи гражданина) по мероприятиям, указанным в пункте 3 настоящих Правил, в течение 12 месяцев со дня окончания срока действия социального контракта.

